

Novembre 2023

LA LETTRE DE L'ABBAYE



Bulletin d'information de l'association SANR

Deux mois après la première opération de débroussaillage du site de l'église abbatiale, le 23 septembre 2023, nous avons le plaisir de reprendre contact avec les bénévoles de la première heure comme avec les sympathisants qui nous ont rejoints depuis, pour vous présenter la première "Lettre de l'Abbaye" qui se propose de vous informer régulièrement sur l'avancement du projet de restauration, l'actualité de nos démarches et l'histoire du site.

Rappelons tout d'abord que l'association "**Sauvegarde de l'Abbaye de Nesle-la-Reposte**" est née en septembre 2023, de la rencontre des nouveaux propriétaires du site, M. et Mme Valli, avec quelques riverains de l'abbaye, désespérés de voir la "tour de Nesle" menacée de ruine depuis de longues années. Ensembles, ils ont eu le courage d'aborder le problème posé par ce joyaux laissé à l'abandon, et d'y inviter les experts du Patrimoine, dont le diagnostic a été sans appel : pour Mme Laurence Philippe, ingénieur du Patrimoine, l'église abbatiale est à classer "*en péril*" et sa tour menacée d'un effondrement imminent si rien n'est entrepris pour la consolider.



Notre association s'est donc créée pour fédérer toutes les bonnes volontés et s'est donnée pour objet "**La restauration du patrimoine bâti, la mise en valeur du site et la promotion de l'Abbaye royale de Nesle-la-Reposte**".

Avec comme objectif premier la consolidation, avant restauration en profondeur, de la tour de l'église qui, selon la formule d'un professionnel du bâtiment, "ne tient plus debout que par habitude"

Petit rappel historique

Pour situer l'objet de notre intérêt, commençons par un très bref aperçu de l'histoire de l'abbaye, qui sera traitée plus en détail par la suite.

Au haut Moyen-Âge, des moines auraient été les premiers à s'implanter au creux du vallon de la Noxe, défrichant la forêt pour édifier leur abbaye et rendre les terres arables. Une tradition rapporte que le roi Clovis et son épouse Clotilde auraient fondé

l'établissement au 5^{ème} siècle de notre ère, mais l'arrivée de moines en ces lieux est probablement plus tardive, à l'époque carolingienne. En 841, l'abbaye se trouve ainsi sous la protection de Lothaire, petit-fils de Charlemagne.

On sait peu de choses sur les premiers siècles de cette congrégation, car les grands désordres qui ont marqué son histoire ont aussi contribué à faire disparaître une bonne partie des archives. Ce n'est qu'à partir du 11^e siècle que les documents se font plus nombreux et plus fiables, et c'est aussi le début de l'apogée de l'abbaye qui va se développer jusqu'au 13^e siècle, protégée et dotée par la puissante famille des Broyes,

Mais la succession des guerres et des invasions va casser cette dynamique, et l'abbaye perdre progressivement de son influence, jusqu'à son incendie par les Huguenots en 1567 et son abandon par les derniers moines qui se replient à Villenauxe-la-Grande en 1674. Enfin, la vente de ses biens après la Révolution de 1789 achèvera de faire tomber le site dans l'oubli.

Le site de l'abbaye

L'abbaye comportait trois zones distinctes: au nord, le moulin et la basse-cour, avec verger et potager, au centre les bâtiments des hôtes autour du logis abbatial et au sud l'église, le cloître et les logements conventuels.

L'église abbatiale fut reconstruite et agrandie au 12^e siècle, en même temps que le cloître et les logements conventuels. C'est le bâtiment le plus ancien du site, avec la petite maison le long de la rue de Villenauxe, qui était probablement une tour d'accès au cloître et aux bâtiments conventuels. Du logis abbatial, seule la tour ronde est du 12^e siècle, le

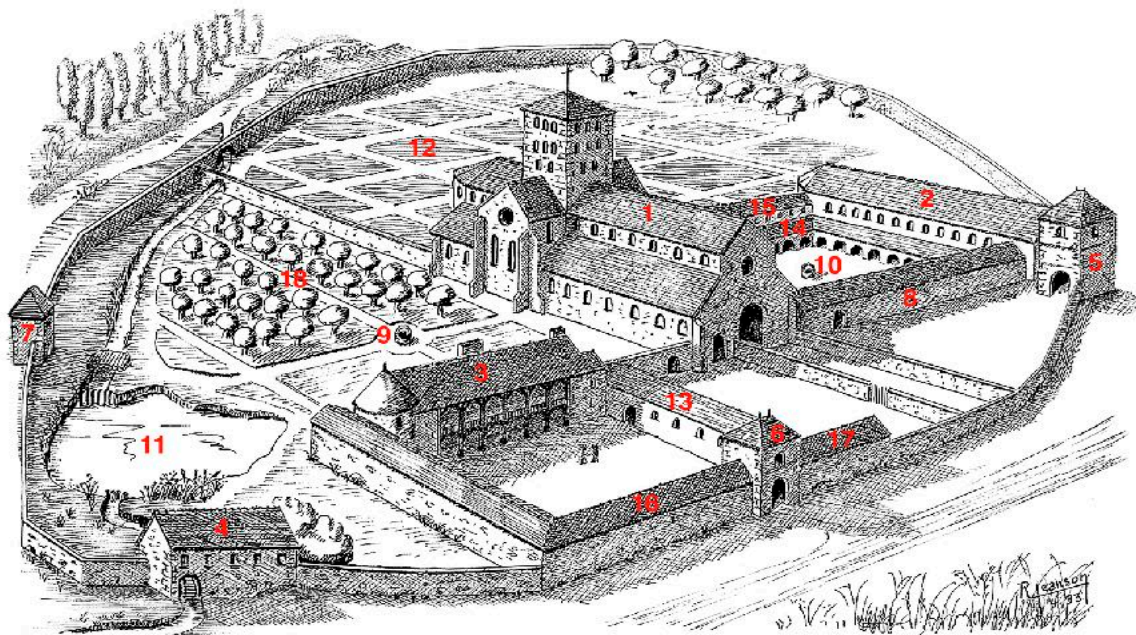

1. Eglise Saint-Pierre de Nesle
2. Chapelle capitulaire
3. Maison abbatiale
4. Moulin
5. Tourie du cloître
6. Tourie de la maison abbatiale

7. Tourie du Moulin
8. Cloître
9. Puit de la maison abbatiale
10. Puit du cloître
11. Etang
12. Jardin potager

13. Dortoir de l'hospice
14. Cuisine et réfectoire du cloître
15. Dortoir du cloître
16. Cuisine de l'hospice
17. Infirmerie de l'hospice
18. Verger de l'abbaye

corps principal ayant été reconstruit au 16^e siècle. Quant au moulin, qui est resté en activité jusqu'en 1939, le bâtiment actuel est daté du 18^e siècle.

A la révolution, l'abbaye fut fractionnée en 13 petits lots et vendue comme bien national. Les bâtiments encore debout furent convertis en logis et dépendances agricoles et l'église abbatiale, déjà ruinée, fut méthodiquement dépouillée de toutes ses pierres taillées jusqu'au milieu du 20^e siècle.

A cette époque, le site se reconstitue en trois propriétés privées correspondant aux trois zones évoquées plus haut. Mais, alors que le moulin et le logis abbatial ont bénéficié de soins attentifs et d'importants travaux de restauration, le site de l'église a été négligé par des propriétaires qui, après d'importants travaux de nettoyage, se sont livrés à des fouilles sauvages, très dommageables pour des vestiges déjà fragilisés (et dont les découvertes ont disparu !) avant de cesser progressivement tout entretien, laissant le site retourner à l'état sauvage dans lequel l'ont trouvé les nouveaux propriétaires.

Nos projets

La première étape du sauvetage de l'abbaye consiste à faire établir par un **architecte du patrimoine** un diagnostic de l'état du bâtiment, de ses faiblesses et de l'urgence des travaux à prévoir pour le consolider et lui permettre de "tenir" le temps d'entreprendre une restauration à long terme.

Pour cette première étape du diagnostic architectural, la proposition de M. Guillaume Ull, du cabinet Eric Pallot Architectes, a été retenue.

Et pour financer cette mission d'un montant de 19.110 € TTC, nous espérons obtenir une **subvention du programme européen Leader** de 11.466 € et une autre de 3.822 € de **l'UDAP** (Unité départementale de l'Architecture et du Patrimoine) qui dépend de la DRAC de la Marne.

Réponse le 14 décembre pour la subvention Leader.

Le cumul de ces subventions représentant 80% du budget, il restera 20%, soit 3.822 € à financer par les propriétaires de l'abbaye et notre association.

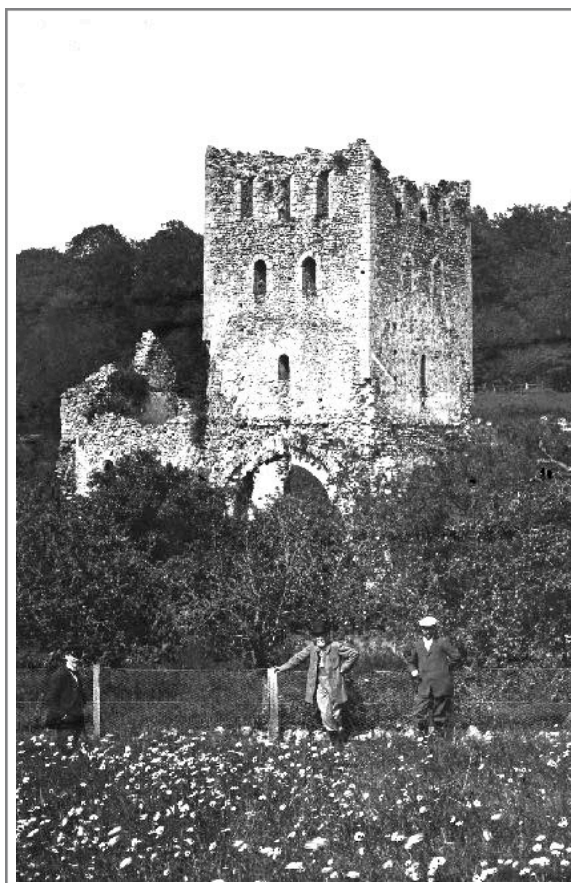

Pour faciliter le financement par des dons de ces 20% (et des travaux à venir), nous avons également monté un dossier pour obtenir une convention avec la **Fondation du Patrimoine**, qui devrait permettre à nos généreux donateurs de déduire 66% des dons de leurs revenus imposables.

En attendant la mise en place de cette convention avec la Fondation du Patrimoine, nous vous sollicitons dans un premier temps, à la fin de cette lettre, pour adhérer à notre association. Une première étape pour évaluer nos forces et parer aux premières dépenses.

Le chantier

Et nous vous sollicitons également pour le deuxième volet de nos actions, c'est à dire pour le chantier de dévégétalisation et de nettoyage du site, qui a continué régulièrement après le 23 septembre, à raison d'au moins une demi-journée par semaine, avec des effectifs plus ou moins réduits en fonction de la météo (et avec de surprenantes découvertes sous le lierre !).



Ce "toiletage" des vestiges étant le préalable indispensable pour permettre les relevés de l'architecte, il devient urgent de le terminer. C'est pratiquement chose faite pour la nef, le portail et la crypte mais il reste encore pas mal de lierre dans le transept et les chapelles latérales.

Alors si vous avez quelques heures de disponibilité, en semaine ou le weekend, n'hésitez pas à nous contacter au 06 14 19 50 85 ou par e-mail: sauvegarde.abbaye2nesle@gmail.com

Pour vos participations, de quel ordre qu'elle soient, merci d'avance !